朝鮮日報 朝刊

社說 『잘』地方의歸屬問題
注目되는人民投票의結果

一

二十七日 聯盟理事會에서는 『잘』地方施政委員會의 報告書를 審議하게되엿다. 이報告書의 內容은 最近 同地方에는獨逸나치스別動隊의 活動이熾熱化하야 治安維持上 警察力의不足을 深刻히늣기게되엿스므로 此를增加식혀달라는 呼訴이엿다. 그런데 同報告書審議에 際하야 吾人의耳目을 傾注케하는것은 佛國代表 바르투外相의 演說이다。즉 바르투氏는 말하엿스되『佛國政府는 잘領域에서 自國의諸權益을 어데까지든지 擁護할것이오 右權益의一端이라도 放棄할수는 업다。萬一잘施政委員會가 警察力의 不足으로 人民投票의 公正을 確保하기困難한境遇에는 佛國政府는 何時든지 必要에應하야 警察力을 同委員會에提供할것이다。 그리고 不穩分子의 策動에 依하야 잘領域에 治安確保가 撹亂될時는 佛國政府는 斷然 出兵하기를 躊躇치안는다』하엿다。

二

以上 바르투外相의 演說에依하야 佛蘭西에서『잘』地方歸屬問題에對하야 얼마나 多大한關心을가젓는가를 알수잇는同時에 佛國으로하여금 이러케까지나오게한 獨逸나치스의活動이 얼마나熾熱化하엿는지도 可히推測할수잇다。

『잘』地方은 元來獨逸領土로 歐洲大戰의結果 베르사이유條約에依하야 國際聯盟管理下의自治地帶로되여잇슴은 世人의周知하는바이다。詳言하면 大戰當時 獨逸軍이 北部佛蘭西의炭坑을 佛國工業壓迫의 目的으로 破壞하엿다는 理由下에 베르사이유條約에 依하야 十五年間佛國에 그產物을管理식히고『잘』地方全體의 行政에對하야는 聯盟에서任命한五人의委員에依하야 運行하게되엿다。그리고 이十五年의期間이 滿了되는때에는『잘』地方人民投票에依하야 同地方의 歸屬을決定하게되엿는대 그投票期가 四個月後인 즉 明年正月十五日로 切迫되여왓스므로 同地方에잇서서의 獨、佛兩國의活動은 尖端化하게되엿다。

三

『잘』地方領土權의 最後的決定은 上述한바와가티 明年一月十五日 同地域人民投票로判明될것이어니와 投票에依한歸屬은 (一)國際聯盟管理下의自治를 그대로 繼續維持할것인가 不然이면 (二)獨逸國과合倂할것인가 또는 (三)佛蘭西에歸屬할것인가하는 三案中一을 取擇하게될것이다。

佛蘭西의『잘』地域에對한領土權主張은 大體로 세가지根據를갓고잇다。即 民族自決主義的根據、政治史的根據 및賠償的根據가 이것이다。平和條約當時 클레만소氏는『잘』地域住民六十萬中 十五萬이 佛國에籍을둔『푸로‧프랑세』即親佛的人民이라는 理由로 民族主義에 依據하엿스나 一九一〇年統計에 依하면 住民六十萬中 獨逸人이 五十七萬이오 佛人은겨우 三百四十二人에不過하엿다。그리고 무엇보다도 民族自決主義를 提唱한 윌손氏가 條約當時에『잘』地方의 佛蘭合倂을 反對한데 依하야 그實情을 把握할수잇는가한다。또 政治史的主張에 잇서서도 一八一四年 第一回巴里條約以後 數三次 佛國領으로되엿이 잇섯스나 平和條約當時의 獨逸覺書와가티『잘』地域은 過去一千八十四年間에 一千年以上이 獨逸에屬하엿섯고 佛蘭領으로된 期間은오즉 六十八年에 不過하엿다。』그리고 最後로 賠償的根據에 依한다하드래도『佛國은 大戰時 獨逸이 北部炭田에 加한損害의 賠償으로 一千年의歷史的因緣과 百十億噸의 石炭埋藏을가진 잘地方을 要求한다는것은 너무도過大한 賠償이다。』

四

人民投票의結果『잘』地方이 어데로歸屬될것이냐? 하는課題는 자못興味잇는問題이다。聯盟管理下의 自治制가 實施된以後 過去十五年間 佛國은人民投票時에 自國에有利하도록하기爲하야 여러가지 偏僻된政策을써왓슴을 否定할수업는바 條約違反의 施政까지 敢行하엿다。『잘』地方에잇서서의 佛國通貨使用權은 炭鑛及 그附帶礦區의支拂에 限하엿슴에 不拘하고 佛國은 比를廣義로解釋하야 金屬工業、鐵道、郵便、司法、敎育等 政府機關의支拂에도 佛貨를使用하야 獨逸馬克을 驅逐하엿스며、施政委員會에는 獨逸人을加入치안코『同地域의 安寧秩序는 佛國의 協力을要하는일이만타』는理由로 施政委員會委員長은 佛國人으로 決定하게하엿스며、또同委員會의權限으로 地方官憲에代하야 佛國正規軍駐屯을 認定할수잇게한等의 事實이다。

五

그러나 只今도『잘』地方의住民은 絕對多數가 獨逸人이므로 投票의結果 獨逸에 合倂될것은 疑心업는것으로 생각하는것이 一般的觀測인듯하다。여기서 한가지 考慮할點은 나치스獨逸의 宗敎에 加하는 壓迫이 甚한것은 世人이 周知하는바이어니와 現在『잘』地方에사는 人口의 七分之五가 로맨‧카토리이라는 事實과 나치스의 壓迫에 依하야 獨逸社民黨員及 共產黨員이 多數히『잘』地方에 亡命住居한다는 事實이다。짜라서 此等 反나치스獨逸系住民이 오는 正月投票時에 어데로 加擔할것인가함은 큰興味잇는 點이나 如何튼 人民投票에 依하야『잘』歸屬問題가 決定된다하드래도 問題가 이것으로 解決될것이안임은 勿論、오히려獨佛關係는 그後에 一層더 尖大化하게될것이다。

國際勞働機關에 蘇聯은加入拒絕
資本主義擁護機關이라하야
一般的豫期에背馳

【電通東京電話】國際聯盟은 蘇聯이聯盟에加入한것은 當然國際勞働機關에도 加入하리라고 보고잇는바 二十九日某所着電에依하면 蘇聯側은資本主義經濟機構의維持를 目的으로하고 國際勞働機關의加入은 絕對反對한다는立場에서 加入拒否의態度를取하야 近日쥬네브로부터 歸任하는 리트비노프로부터 莫斯科歸着을기다려 正式으로通告를發하기로되엿다 그리고蘇聯의反對하는理由를揭하는것은 左의諸點이다

一、벨사이유條約 三百七十八條는 聯盟國이國際勞働機關加入의義務를 規定하엿스나 聯盟規約에는 明記되여잇지안타 그리고蘇聯은聯盟에는 加入하엿스나 벨사이유條約은批准치안엇다 故로 蘇聯은聯盟加入으로 國際勞働機關에加入할權利는獲得하엿스나義務는負치안흘것이다

二、國際勞働機關은쥬네브의平和維持機關에加入하는것이有利하다는資本主義機構의維持擁護를目的하는故로 加盟國과 全然社會組織을달니하는蘇聯에對하야 干涉할길을여러줄 憂慮가잇슴으로 反對치안흘수업다

對米爲替下落 大藏當局은樂觀

【東京電話聯合】對米爲替는 二十九日에는 二十九弗八分一이되여 二포인트五를下落을示하야 二十엿다 右에伴하야一部市場에서는二十五弗臺 實現說까지傳하야 念慮되여잇든 大藏當局은右에對하야 大體左와如한考察을行하야 比較的樂觀하고잇다

一、最近의爲替低는主로 磅의下落에基因되는것이다그리고 磅의下落은 英國政府의爲替平衡資金不足과 佛國資金의撤回에서 基因되는것이다

一、風水害의影響은 此에比較하면僅少하나 輸出貿易이一時的이나마 沈滯되리라는것도此에包含되여잇스나 그러나此等杞憂는不遠하야 諸般復興復舊와함께 一掃될것이라하야大藏省으로서는 當面의對策은아모것도 考慮하지안코나더욱 顯著히下落될境遇에는適切한 對策을講究할意向이다

佛國空軍의威勢! 總飛行機數 三千五百五十機를所有하고잇는 佛蘭西는 九月初旬에 바리제飛行場에서는 四百八十六機를 動員하야 空의 防空大演習을擧行하엿다 大演習에 參加機中二機는 各各 八百六十馬力의 프와一를 가지고 一千六百파운드重量의 巨彈을投下할수잇는 優秀한軍用機라한다 (寫眞은 바리제飛行場의 佛國航空隊)

九月二十日現在 第一回豫想收穫高
千四百萬石으로農省發表
比前年四百五十萬石減

【東京電話聯合】農林省第一次發表＝北海道外十三府縣의今年米作付段別及九月二十日現在의豫想收穫高는如左하다

作付段別 八六〇、五六〇町五反
豫想收穫高 一四、〇〇〇、七七〇石

으로 이를前年에比較하면 段別로四、四七一町九段이增加되엿스나收穫高는前年實收高보다 四、五三八、九三五石前五個年平均보다一、九八一、六三三石의減收이다

政府被害調查督勵
準備에二三週必要

【東京電話聯合】政府는今回의風水害對策에對하야 二十八日閣議에서 風害、水害、冷害、旱害對策과가티 臨時議會에提案하야 協贊을求하야 其復興救濟策을實施하는同時에 議會의協贊을要하지안코 實施할수잇는것은 着着實行하기로되여잇슴으로 政府는關係各省을식혀地方長官吏員을督勵하야 大的으로對議會工作을行하고잇는데可及的實情에即한對策을樹立하게되여이미後藤內相은災害視察을行하엿고 町田商相 矢吹大藏政務次官 松田文相 林陸相等도西下하야 災害地의被害實情을調査하기로되엿다 그러나政府는 이結果에基하야可及的速히 臨時議會를召集하야 人心의安定을 圖할方針으로進行하고잇는데 災害는거이全國에亘하여잇슴으로 其調查立案에는 적어도二、三週間을要하게되리라고觀測된다

廣瀨部隊 士兵을擊退

【哈爾賓二十八日發聯合】被河縣屯吉本部隊의廣瀨部隊는去二十五日夕刻密山縣半截河東南方密家屯에서 約百五十의士兵과遭遇激戰一時間만에 이를潰滅하엿는데 日本側은水谷、武藤兩上等兵即死 廣瀨少尉以下七名이重輕傷을입엇다

臨時議會압두고 床次系活動開始
政友會猛襲으로議會解散時엔
新黨樹立으로對抗?

【電通東京電話】政府가드듸여臨時議會를 召集키로決定한 關係로 內田鐵相은二十九日午後一時床次遞相을 遞信省에訪問하고 臨時議會에對한對策을 協議하엿는데 床次遞相은臨時議會가政友會의態度如何에 依하여는 解散에直面할지도難키 어려운情勢임으로 이危險을感한床次遞相은 從來閣僚에서도 臨時議會回避態度를 取하여왓스나 關西、中國、四國地方의 大風水害對策으로 臨時議會를 開催케되면 政友會와의 關係로 萬一解散에 直面할境遇에는 그善後策을 講究치안하면 안됨으로 今日은 그準備協議를 한것이다 床次遞相은 모든議會에 政友會로부터 自系의議員을誘引하고 最近國民同盟、民政黨一部及官廳系에 擴張하고잇는 新黨樹立運動을有利히展開식히려고策動中이든바 臨時議會召集이 너머速히決定되야資金關係의準備가 決定되지못하야 이點을憂慮하엿섯다 그러든中最近有力者와의 提携가成立되야 選擧費用調達의 豫想이섯다고傳하야 이지움의 床次遞相의行動은注目된다

床次、內田兩相 國策審議會强調
實現促進을協議

【東京電話】床次遞相과內田鐵相과의會見은 臨時議會對策及問題中인國策審議會促進에關하야協議한것인데 床次、內田兩相으로서는 後藤內相의主張과가튼 뿌레인투러스트의形式을取치안코 全幅的으로岡田內閣의强化를 圖하기爲한國策審議會로서 臨時議會에直面하야急速히이를 實現코저하는것으로 本問題의推移는 臨時議會召集과함께注目된다

解散은誘致치안할터 政友會의對議會態度

【電通東京電話】政友會는政府가 再三의要望을 容認하야 臨時議會를 召集하게되엿슴에 對하야 滿足의意를表하고잇다 그러나 政府가 果然如何한對策으로써 議會에臨하려함에對하야 深甚한注意를拂하고 萬若 秀脩함과如히 關西地方風水害의復興對策만에긋치고 窮乏農村의 救濟를等閑에附함에는 斷然그批判을糾彈할決意인대 政府로서도 東北의凶作、北陸의水害、九州、四國의旱害、關東一部의 蠶絲暴落에依한 窮乏等에對하야는 相當히認識을갓고 此의對策을無視하는일은업스리라고봄으로 玆에暫間靜觀하기로하고 議會開會時 案의內容을 充分히檢討한後 國家本位의立場에서 虛心坦懷、協贊을與하야 一日이라도速히窮乏農村及災害民을匡救하야 生活安定과 人心不安除去에努力할意向임으로 及其也議會에入하면 多少의迂餘曲折은잇드래도 結局臨時議會에서 解散을誘致할과如한일은업슬것으로 觀測된다

日英經濟關係의 特殊緊密性鼓吹
英國產業視察團歡迎會席上 藤井藏相演說內容

【東京電話聯合】반피卿外五名의英國產業視察團一行은二十九日午前十時藏相官邸에藤井藏相을訪問하고 日英經濟關係에對하야 여러가지로 懇談을遂하엿다 藤井藏相은반피卿의인사에對하야 日英關係는 政治的으로又는經濟的으로緊密하고 이關係를繼續하여가는것은 世界經濟發展에多大한役割을遂行하는것을述하고 더욱日本의政治經濟狀態는列國에比較하야特殊한性質을갓고잇다는點을 說明하고 視察團에對하야皮相的視察에逸치안코 愼重히觀察을行하여달나고 要望하엿다 그리고 滿洲國視察을終了하고 再次 懇談하기를 約束하고歸還하엿는데 來月二日에는午前十時半부터 大藏省에서主로視察團側의 셀링만氏와津島次官이懇談하기로되엿다

共產軍이南北으로 四川省을挾擊
重慶地方人心不安

【電通東京電話】四川省의사베트化는 中央軍의共產軍討伐을困難케하는 一方사베트勢力의南下라하야 注目되는데二十九日 在重慶中野副領事로부터 外務省에 達한 報告에依하면朱德軍은北方으로부터 四川省의 川東、南川의 邊境에肉迫하고잇고 一方賀龍軍은 江西省으로부터湖南省을 經由하야貴州에들어가서 長江沿岸에出沒하야四川省은 全然南北으로挾擊되는形勢로서 重慶地方은人心이極度로不安하다 剿共軍은無力하야 第三旅總指揮 李基相은家族財產을 收拾하야汽船으로逃走하고 第四旅總指揮楊森도病이라稱하고 順慶에歸還하야討伐軍은 全然戰意가업고도리혀共產軍과 氣脈을通하고잇는模樣으로 四川省主席 劉湘은二十六日 新興號로重慶에到着直時緊急會議를 召集하고善後中인데不遠間 成都에赴할터이다

佛政府舊債請求權留保提示
北鐵問題에關聯해

【電通東京電話】北鐵讓渡問題에關하야 佛國政府는露亞銀行時代의 佛國人의投資利益을擁護키爲하야 日蘇兩國政府에對하야 舊債權의請求權留保를提示하엿다고傳하는데 外務當局은 革命前의北鐵債權者請求權에對하여는 一切蘇聯政府에서 責任을질것은 一九二四年露中協定第九條에도 明記한것으로 日本政府에向하야請求權을留保코저하는 佛國側의意向은不當한것이라고하고잇다

銀問題에對하야 米國協助를要望
孔祥熙財政部長談

【電通上海二十九日發】米中銀問題交涉及 中國의金本位制採用說에關하야 財政部는今日孔祥熙部長名義로 如左히發表하엿다

財政部는去 九月 二十五日 米國政府에 銀問題及 通貨問題에 關하야 再度通牒을發하야爲替價格의 動搖特히銀涸渴로 中國이입는損害가 多大하다고 米國政府의注意를喚起하엿다 國民政府로서는 事態가國民의利害에甚大한影響이잇슴에 鑑하야 그對策을考慮하는中으로 이點에關하야 米政府의協力을要請하엿다 그러나銀의輸出禁止는생각지안는다

復興金融策으로 日銀幹部招致

【電通東京電話】藤井藏相은 二十七日 午後四時半 藏相官邸에土方、深井日銀正副總裁의來邸를求하고 關西風水害의復興金融에關하야 그狀況과今後의對策을 種種協議하고散會하엿는데 席上藤井藏相은 臨時議會召集을 決意하게된政府의事情을表示하야 이지음 銀行當局으로서도될수잇는限 誠意를가지고復興事業에 助力하여달라고援助를 한데對하야 日銀正副總裁는 只今狀況으로 보아서는金融上何等憂慮할 點은업스나今後도萬全을 期하야金融의圓滑을圖코저한다고對答하엿다

內、藏兩相協議 臨時議會召集으로

【電通東京電話】後藤內相及藤井藏相은 閣議散會後남어서 災害復舊對策에關한 臨時議會召集에關하야 協議하엿다

姙娠中의浮腫은 胎兒에危險信號!
浮腫이보이거든…… 먼저脚氣와腎臟炎을警戒

姙娠中의婦人으로、萬一浮腫이잇거든、그것은母體나胎兒가非常한危險에直面한警報로 알아야합니다。

어느大學의統計에依하면、難產으로목숨을일는母體의三分의一은浮腫을일으키는病이原因이되어잇고、一方胎兒가分娩中에死亡하는것은어쩔수업다할지라도、일껏생겨나서一週間도지나지못하야

죽은애의過半數

는浮腫잇는母體로부터생긴애기라는것입니다。

姙娠中의浮腫은、大體、腎臟炎과脚氣에서 납니다。

姙娠中에腎臟炎을일으키는사람이만흔것은、母體가胎兒와自己와의二人分의老廢物을、體外로排出해야하는때문이니、浮腫만이아니라、尿量이減하고、그尿에는蛋白質을混入합니다。

그러고頭痛과입덧、嘔吐가나고、視力은衰하며、流產、死產의原因이되고、分娩時에突然

痙攣을일으키어

母子의生命을빼앗는危險한子癎을일으키게도됩니다。

또脚氣는、胎兒의成長과母體의新陳代謝作用에依하야、비타민B가만히消費되어、體內에이것의缺乏을보게되는때문에일어나는것이니、出產을當하야心臟痲痺때문에목숨을일는사람도만코、다행히그危險을免한다할지라도、牛兒는乳兒脚氣가되고、母親은所謂血脚氣로일어서지를못하게됩니다。

그러고姙娠中은榮養을胎兒에게빼앗기는것과、膨脹한子宮이胃腸을壓迫하야消化不良과便秘를일으키는故로입덧이增惡하고心臟病과結核病잇는사람은、그것이더쳐서後悔莫及하는境遇가만습니다。

그러므로、經驗잇는產婆와專門醫가姙婦를診察할때에는、먼저腎臟炎과脚氣를警戒하야『浮腫이나엇는가』고뭇고、또榮養狀態에細心한注意를하는것이常例며、그豫防과治療에就하야도늘硏究를하거니와、最近에는『錠劑わかもと』의服用이有効한것으로推薦하는때입니다。

이藥에는 胃腸과腎臟의異狀을고치어서、食物의消化吸收를잘되게하며、便通을整頓하고、利尿를促進하야、浮腫을去하는等作用을가진酵素와各種비타민을爲始하야脂肪蛋白、칼슘、燐等의姙婦와胎兒에、必須하는榮養素가豐富히含有되어잇습니다

따라서이것을服用하면、姙娠中의浮腫은脚氣와腎臟炎의治療에따라消散하고、입덧과便秘도恢復하는것은勿論、姙婦와胎兒가非常히榮養이조하저서、튼튼한애기를엇게되는것입니다。

疲勞防止法—과 活動力增進

우리가心身을動作하면疲勞하는것은어쩐일일가。以前에는筋肉과血液中의養分이消耗되어新陳代謝가盛하여짐을따라生하는消耗物이蓄積되고 諸器官의動力에不足을告하는때문이다。故로養分만補給하면疲勞는恢復하는것이라고하든것이最近비타민B가發見된다음에는、이비타민B가絕對로必要한것을알앗스므로、養分의利用調節上에는、養分과비타민B를、補給지아니하면안되게되엇습니다。

『錠劑わかもと』를먹으면이重要한비타민B는勿論、人體內에서直接糖으로變化하는글리코—겐의消化를强壯케하는酵素가同時에補給되어、活動增進과疲勞의防止가合理的으로됩니다。

食物에依하야 體質뿐아니라 性格까지變합니다

사람의食物은約六百種類나되지마는이것을人體作用上으로보면、主로活動力의源泉이되는物件과身體의成長及修理에干與하는物件으로大別할수잇습니다。

汽車와自動車가다름질하자면石炭이며까솔린等의燃料가

必要

한것과가치、우리의吸收과消化作用 모든運動은勿論體溫의維持도、食物이體內에서燃燒하는熱과力의作用을빌지아니하면안됩니다 食物中에서이러한責務를하는것은、主로含水炭素와脂肪입니다。

또食物에는、消耗되는諸器官과筋肉의補充은勿論、나아가成長肥厚、生理機能의刺戟、媒體等의作用을營爲하는것이잇습니다。

이것은主로食物中의蛋白質、無機鹽類、비타민의作用에依하는것이지마는、蛋白質은成分上으로二十種의아미노酸에난호이고、無機鹽類에는燐鐵칼슘等의種別이잇고비타민에도A、B、C、D、E等이잇서서、各各作用을달리하고잇습니다。

그런데、一般食物의成分은、大蓋어느偏으로間에 치우진것이므로、

攝取

하는食物을따라體質上에큰相違가잇을것은當然합니다。

흔히肉食、菜食의好不好을云云하는사람이잇습니다마는、例하면米飯을먹으면含水炭素에는不足이업지마는、이것이體內에서利用이되자면、野菜類에만히들어잇는비타민B의作用이絕對로必要하게되는故로、어느偏으로치우치거나健康은滿足히保全할수업습니다

特히發育期의小兒에게는、廣範圍에亘하야食物을攝取케하는것이緊要한일이니、蛋白質이不足할째는筋肉의發育이阻害되고、칼슘비타민D가不足하면佝僂病과虫齒의原因이됩니다。

또、燐、鐵等이缺乏하면貧血이되고、비타민A가不足하면腺病質이되며、B가不足하면

脚氣

가되고發育이遲延하는等健康을損하며또그性格上에도重大한影響이잇읍니다。

榮養硏究所의山根先生이、十四五歲의兒童四十八名을擇하야約一ケ月間의副食物을精密히記錄케하야 硏究한바에依하면、各種榮養素가調和하야攝取되는때는、性格이明朗하고活潑하야社交的이오、反對의境遇에는憂鬱하고偏狹하야고집세고非社交的이며、食物의種類로말하면肉類를만히攝取하면社交的이되고 植物性食品을만히攝取할時는非社交的으로기울어진다합니다

그러므로、體質을强化함에는、勿論性格的으로圓滿치못한아이에게對하야서는、榮養의調和에依한生理的恢復을圖謀할것이어니와、六百餘種이나되는食物中에比較的廣汎하게攝取한다는家庭에서도、不過四十種이란狀態인즉

食物

의注意만으로、充足한榮養의調和를圖함에는、如干힘드는것이아닙니다。

그런데、『錠劑わかもと』를每日이용하면、食物에不足하기쉬운榮養素가 補給될뿐이아니라、全身을强壯케하기爲하야서도有効한것을알엇습니다。

即『錠劑わかもと』에含有된榮養素와含水炭素、脂肪、蛋白、無機鹽類、비타민의各種에亘하고、特히發育을促進하는아미노酸、칼슘各種비타민等은가장豐富히들어잇습니다。

게다가、十數種의消化酵素가含有되어、食慾을增進하고、消化吸收를잘되게하며、또따로히胃腸과全身의組織細胞를更生케하야 抵抗力을强케하는獨特한作用도加하엿슴으로、體質及性格의矯正上、走馬加鞭의格이라할것입니다。

『錠劑わかもと』는東京市芝公園大門際、榮養と育兒の會(振替東京一七〇〇番)에서廿五日分一圓、即一日數錢의廉價로發賣되며全國藥店에서販賣하지마는、品切될境遇直接發賣元에서送藥을希望하시는분은、藥價만送金하면送料는本舖에서負擔하고一個라도送합니다。

療病相談
牛乳와糜飮으로 消化不良을일으킨幼兒
回答者 顧問 醫學博士 小田美穗

【質問】生後八個月의女兒 生後五個月頃부터母乳不足으로 牛乳와糜飮을半半으로하야七八回씩朝夕으로먹엿읍니다。그랫더니豆腐갓은것을吐하고그翌日부터便이푸르고粘液이석인便이되엇읍니다。適當한療法을 가르처주십시오 (東京 丘京子)

【回答】離乳의時期가너무일러서消化不良을 일으킨것인듯합니다。生後八ケ月되면全乳를주어도괜찬읍니다。一回의分量은一八〇～二〇〇瓦으로하야、一日에九〇〇～一〇〇〇瓦을먹이고、여기에砂糖을每回九～一〇瓦더코、또每回『錠劑わかもと』一錠을부서서混入한것을먹이면『錠劑わかもと』에는乳兒의消化不良을防止하야綠便、粘便을正常便으로引導하고、그우에發育을促進하는비타민A、B의진、히스치진等이含有되엇슴으로乳兒의保健上으로도適當합니다。

또、母乳가不足하며될수잇는대로乳兒에게젖을먹이는한편으로、『錠劑わかもと』를每食前四五錠씩服用할것가트면乳腺을刺戟하는、効果와相俟하야『錠劑わかもと』中의多種의榮養素와消化酵素가作用하야 母體의榮養을昂高함으로젖도잘나게됩니다 牛乳로補育하는한편으로、母乳의分泌를만케하도록힘쓰는것도업서서는안됩니다。

大門式 高速度 濾過機
除菌及汚濁除去의革命!
世界特許 (日、英、米、佛、獨、伊、特許及新案)
陸海軍御用
大量水道用 操作簡易
浴場水道用 費用僅少
清酒醸造用 藥劑不用
家庭用小型 燃料節約
代理店契約 說明書呈

發賣元 東京芝公園大門 合名會社大門製作所

本社救護班第二隊 神戶서活動

束手無策救手만기다리다가

不期而呼唱"朝鮮日報萬歲"

【神戶支局長發信】 금번수해로 병고현리재조선인형제를 구호하기위하야 본사구호반 제이대(本社救護班第二隊)인신호지국에서는가장피해가심한무고군본장촌, 청목, 서궁, 명미, 우부(武庫郡本庄村 靑木 西宮 鳴尾 又部)등지에 가옥과식량의류를 일코 천막속으로전에서 울고잇는동포를 일일이방문하고 극히곤경에잇는 리재민을 주심삼아 특히 백미로서 분배하는중으로 그들의 참혹한형상은 이미보도된정도보다도 격심한 형편이나 이재란중에도 가지가지 미담은 물의에 참변을당한 동포를위하야이곡(尼崎)에잇는 김봉도(金鳳道)씨는 발을지여 구급을하엿다고하며 서청목자치청년회(西靑木自治靑年會)에서도 차갈득(東中得)씨외 간부들이 총출동하야 구호에진력 하엿스나 손과 물자가부족하야 엇절수업는형편에잇다가 본사 구호반을보고 감격한형상을발하면서 반겨울기도하엿다 우리구호반일행은 이십팔일 까지약간의 구호를마치고 도라올때에는 리재동포로부터조선일보만세를불러불우리를전송하엿는데이광경은 보는사람으로 하여금 감격케하야 눈물지게 하엿다

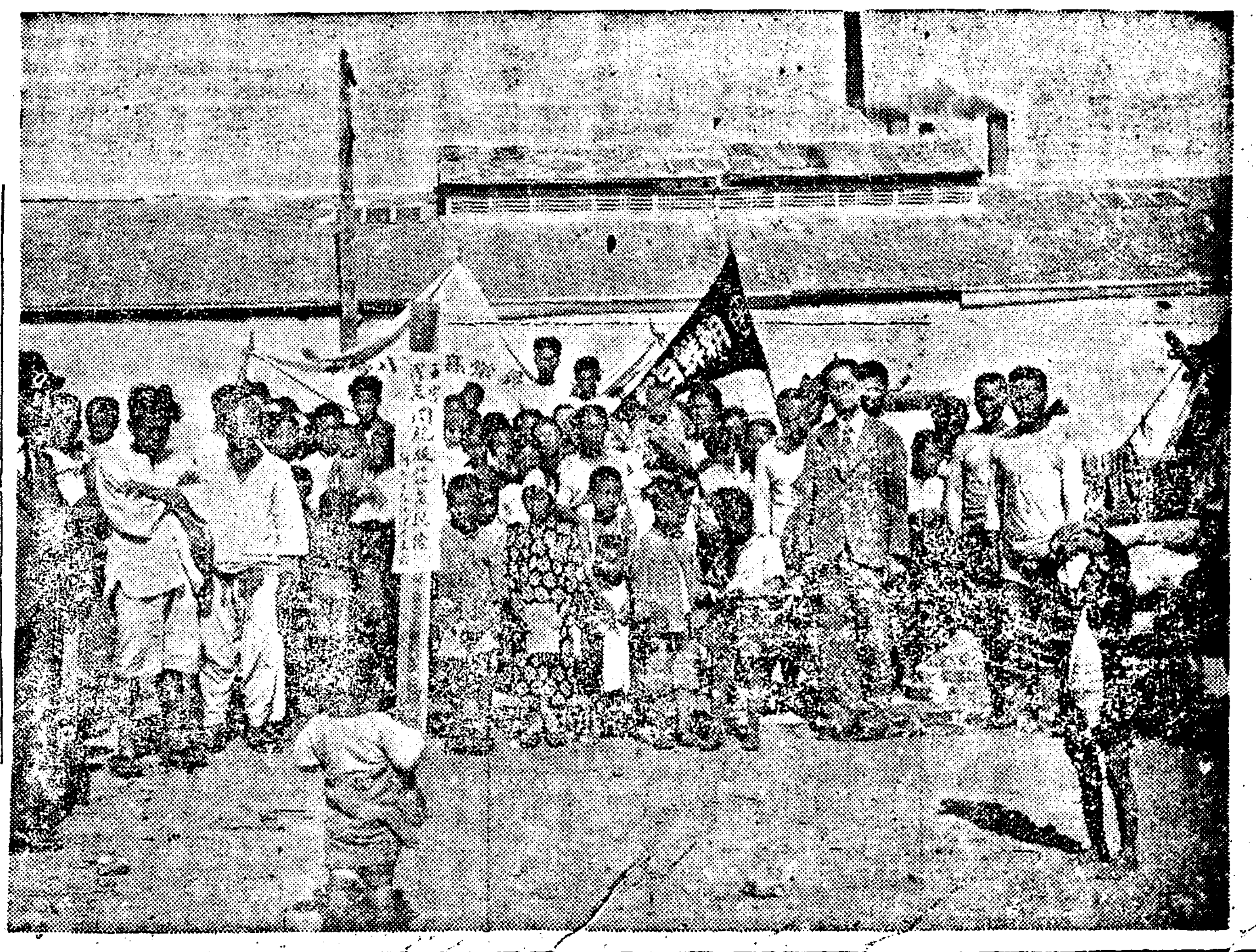

(사진은신호본사구호반)

自稱滿洲國要人 酒場에서行悖

이십구일오후세시경에시내인사동(仁寺洞)"바ー뷔ー너쓰"에는시내대화정 (大和町)이정목십번지삼포춘휘(三浦春輝)(二五)가동료네명을 다리고와서 약두시간동안술을 먹고는 자기는만주국요인이라고 하면서 경찰에고하면 죽인다고 위협하고는함부로폭행을 시작하야 주인과심부름군들은물론 손님들에게도 차를걸고 전화선까지끈코는 집안물건을 닥치는대로 부시어서일대수라장을 맨드럿다 급보를들은 종로서정복 파출소에서순사가현장에 달려갓드니 폭한은순사에게도 폭행을가하고 순사의빰을 물어뜨더서 중상을가하엿다 필경종로서에서 형사대가달려가서야 겨우 그중삼포외일명은 체포하엿는데 남어지두명은어대로도망하엿다한다

未成年吸煙禁止

【南京二十八日發聯合】 남경시장이 녀학생의회장을 금하야모던껄들의 숙을서이더니 요지음에는 남경정부는 다시소년소녀의 흡연의페해를근심하야 이번에 미성년자의 흡연을금할뜻을포고하고위반자의보호자는엄벌에처한다고언명하얏다

仁川商工會議所 五十週年祝賀

◇雨中에도大盛況

【仁川】 긔보한바인천상공회의소창립 오십주년 긔렴축하식은지난 이십구일오전 열시반부터상공회당에서 거행되엿다 때마침 우천임에도 불구하고출석인원이실로팔백여명에달한대성황을 일우엇다정각에 먼저오십주년 제전을거행한후길전(吉田)인천상공회의소 회두의식사가끗나자 동상공회의소 신구의원의 공로표창과 십오년이상종업원의 표창식이잇슨후 총독대리산본(山本)상공과장의축사를 비롯하야 경긔도지사대리김동훈(金東勳)산업부장과 경성상업회의소 하전(賀田)회두 또는경성상공련합회 호도(戶島)씨와 영정(永井)인천부윤등 제씨의축사와 축문랑독이 잇섯스며그다음에는 수상자 대표의답사로식을마치고 축연에 들어갓섯는데 동오후한시반경에 만세삼창으로 폐회하엿다한다

廓淸斧鉞은遂發動

檢擧、調査、檢閱旋風一過後

京城府人事大移動

지난칠월시내 본정경찰서(本町署)에서 경성부(京城府)리원부정사건에 손을대이면서 부청내부의 르텬간사인 가진불상사가 백일하에 폭로되엿고 그에서자극을바든 감독관청인 경기도에서는 상임위원회를조직하야 부정사실을 세밀히조사한후 부회에 보고하엿슴은 임이보도 하엿거니와 그자연의결과로 부청내의 제일차 인사 이동에의한 확청운동을 보게되엿다 그리하야 구월이십구일부로 다음과가튼 인사이동의 발령이잇섯다

稅務課賦課係
書記 佐藤 幸作
水道課庶務係勤務를命함
土木課都市計畫係
書記 山中 鯉一
土木課工事係
書記 松尾 平次
內務課內務係勤務를命함
(土木課庶務係)書記 竹下忠治郎
土木課工事係兼庶務係勤務를命함
(內務課文書係)書記 清島三代治
土木課都市計畫係勤務를命함
(秘書係)書記 管崎 正義
內務課文書係勤務를命함
府理事官 森 武彦
水道課長兼務를命함
水道技師 木代 嘉樹
水道課長을免함
水道課勤務를命함 李 鼎 榮
主事
社會課勤務를命함
書記 須崎 照雄
內務課文書係長을命함
書記 佐治 篤敬
水道課庶務係長을命함
書記 家入 傳
土木課庶務係長을命함

洋服地大賊

【永登浦支局電話】이십구일오전두시경에 음내산본(山本)양복점에는도적이드러와 양복가음 칠백여원어치를 훔처갓는데 영등포경찰에서는 범인을 엄탐중이다

順化院의怪處事 傳染病患者를逐放

警察署證明이업다고하야 "腸窒扶斯"大道에彷徨

전염병자를 다리고 순화원을차저갓스나 경찰의증명서가 업다는리유로 입원을 거절하야무서운장질부사환자를 끌고 대경성의 거리거리를 한나절헤매당기게하엿다는 순화원의 해괴한거조가잇섯다

이십구일 오후여섯시경에 시내종로삼정목 네거리를 한손에열다섯살가량되는 소년의 손목을끄을고 등에는 병이들어중태에빠진 어린것을업고 방황하는사나히를 종로서원이 발견하고사정을 무럿드니 방금경찰서를차저가는길이라고 함으로 본서까지 동행하고자세한것을 물은결과 그는강원도 평강군평강면상갑리(平康郡平康面上甲里)에본적을둔 손건식(孫建植)으로서 지난봄에 일자리를 차저서그안해까지 일가네명이 상경하엿다가 사월에안해를 사별하고는 두아들을다리고 거리거리로 밥을빌어먹고 댕기고잇섯는데사흘전부터 갑작이 그둘재아들명한(明漢)(一〇)이가장질부사비슷하게알다가 이십구일에는 아주중태임으로 순화원(順化院)으로차저갓드니 순화원에서는 병자는 장질부사나 경찰의증명서가 업스니 입원시킬수가 업다고하면서 경찰의증명서를 어더오라고해서 경찰서를 차저댕기는길이라고하엿다 그서에서는 곳경찰부에 보고하고 경찰의를청하야 진단한결과 역시장질부사로 판명되여 곳순화원에 수용시켯다고한다

土地狂時代

三倍利益남겨가지고 發見、投資로是非

리익보기 전에는 동무엿스나정작리익을 엇고보니 서로머리가깨여지게 싸와서 경찰에까지문제를끌고가서 겨우 해결을지은토지『뿌로커』의 세계에 이러난희비극한막——시외공덕리(孔德里)이십번지 리진수(李眞洙)(三六)는 부근인 도화동(桃花洞) 이라는산칠번지가 일천오백원 이라는싼갑스로 팔리게 되기미를알기는햇스나 그수중에는 겨우사백원이잇슬뿐임으로 시내어성정(御成町)일백삼번지 김교익(金敎益)(三元)이라는 그의친구를차저보고 후에리익이나면 난호아먹기로하고 둘이합자하야 삿다그랫다가 이십구일에 드리여삼천이백원이라는 엄청난리익을보고 팔고는 그날오후여섯시반경에 두사람은 소개인과관계자들 사오명과 함께공평동(公平洞)태서관(太西館)에서일대축연을열엇다 연회가 거진필하고 이윽고리익금을 난호는마당에이르자 리진수가 먼저그런싼땅을 먼저발견한사람은 자기니까 절반식난호자고 하엿드니 김교익은자기가돈을 만히냇스니 돈낸액수대로배당을 하자고주장하야 두사람사히에는 붓잡고따리는 소동까지 이러나서 필경소따종로서에호소해왓다 결국경찰의 알선으로 일천구백원일천삼백원식 난호고 무사히 해결짓고희비극은막을다덧나

三南水害義捐金

今九月三十日까지마감

三南水害義捐金은 前後三朔에 亘하야 滿天下有志諸氏의熱烈한 同情의結晶으로 空前의 好成績에達하얏슴니다。二十九日까지 本社에 寄托된것만하야도 金額으로 三萬六千四百餘圓、物品으로 七萬九千三百餘點에達하야 罹災同胞는 勿論이오 本社로서도 感激不已 하는바임니다。그러나 當初의募集期限이 九月三十日로 作定되얏슴으로遺憾이지만 今三十日로써 마감하게되얏슴니다。마감에際하야 同情하신 諸氏의厚誼를 深謝하오며 左記數項을 謹告합니다。

一、義捐金을내실분은 今三十日以內로 本社와本社支分局에 寄託하시기바랍니다。

二、旣寄託하신분으로、芳名이紙上發表에漏落되신분은 各其寄託한支分局 又는團體를經由하야 本社로알니어주시기바랍니다。

三、義捐金寄託을밧고도 아즉까지 本社로傳送하지못한 團體나支分局에서는 十月五日以內로 速히傳送하기를바랍니다。

朝鮮日報社

朝鮮監理會獨立後 四年만에第二回總會

웰취監督夫妻도昨夕入京

來月三日부터一週間

입경한 웰취박사부처 (자야경성역에서)

조선 긔독교감리회(朝鮮基督敎監理會)제이회총회는 일회총회가지난지 사년만에 시내냉동감리교회신학교(監理敎會神學校)강당에서 래월삼일로부터십일까지 일주일동안 열리게된다 조선의 감리교가 독립하야자치적으로되지 사년동안 그성적을시험하는이날이니 가장 주목할가치가잇는회합이다

회원은종리사를위시하야 목사오십의인 평신도 대표사십칠인과총회의원들이다、이때를기하야 각지의 대표들이 새로히임원을 선정하고 동시에 그동안 사업전체에잇서서 경과의보고 밋금후의 의안이상정되는대로토의결정할터이라한다특히이번은멀리미국 으로부터 웰취감독과 모어감독까지참석 하야감리교회에대한강연이잇는등미리부터 긔독교신자들 뿐만아니라 일반의 기대도크다고한다

二千圓金을橫領 落籍식히고同棲

이십구일아츰부터 종로서 사

基靑主催 本社後援 第六回全朝鮮團體柔道大會

申請은來十二日까지

전조선 유도계의 단체적패권을 결할 조선중앙긔독교청년회 주최와 본사후원의 제륙회전조선 단체유도대회는 오는 십월십삼일오후두시부터 종로청년회체육관에서 거행한다함은 긔보한바어니와 동대회에 참가를희망하는 단체에서는 정선수오명과 후보이명을 명긔하야 오는십월 십이일 오후다섯시까지 주최측인중앙긔독교청년회로 신청하기를바란다

延禧專門主催의 全朝鮮中等庭球

參加校는十六팀

延禧專門學校主催의 第五回全朝鮮中等學校庭球大會는 來十月五、六兩日間 延專코ー트에서擧行할터인바 이번大會의出戰팀은 京鄕各地의精銳十六校에達하야 例年보다一層盛況을 呈하리라는데 抽籤結果는如左

◇第一回戰
A=光成高普…大東商業
B=新義高普…徽新學校
C=松都高普…中等公民
D=中東學校…普成高普
E=善隣商業…第二高普
F=宣川信聖…東星商業
G=明新學校…協成實業
H=培材高普…第一高普

◇第二回戰
A의勝者…B의勝者
C의勝者…D의勝者
E의勝者…F의勝者
G의勝者…H의勝者

朝鮮武道館 劍道、柔道員增募

府內苑洞에잇는 朝鮮武道館에서는 秋期新部員을다음과가티募集한다고한다。

◇柔道部 時間은 午後七時半으로 九時半까지 (募集一百名)
◇劍道部(靑年部)午後四時半으로 六時까지(募集一百名)▲(壯年部三十歲以上 六十歲까지)午後六時로 七時까지(募集四十名)▲(女子部) 時間同上(募集五十名) 募集期間은 九月十五日부터 十月一日까지이며 同師範 姜樂遠八段은 今年여름渡日하고 硏究한新法指導를한다고한다。

朝鮮研武館 館員增募

市內壽松洞에잇는朝鮮研武館에서는 다음의規定에依하야 秋季館員을募集한다는데 入門金은一般部及少年部는二圓 女子部와修練團은 免除한다고하며 修道時間은 다음과갓다고한다
◇一般及少年部 (午後七時半부터
◇女子部 (每週月、水、金의午後四時로五時까지)
◇修練團(紳士班)每週月、水、金午後五時로六時까지)

中央體研 女子部新設

市內花洞에잇는 中央體育研究所에서는 女子體育이너무寒心함을 痛切히 느끼어女子部를新設하고 十月八日부터每週火、木、土의三日間 午後四時半부터五時半까지、 한時間式指導한다는데敎授의種目은다음과갓다 ▲器具▲器械應用體操▲保健體操▲特種의 體力增進法▲自轉車運動 等이라하며 入部資格은 十歲以上의女子、入會金은업스며 會費는每月一圓이라고한다。 그리고 指導者는 同所師範外에 今春歸京한 體育家白龍鎭氏及幹部諸氏라고한다。

市內各普校運動會

▲新明學校秋季運動會는 今三十日午前九時부터神武門外廣場에서開催
▲京城三興普校運動會는 十月三日午前九時부터神武門外廣場에서開催
▲蓬萊洞에잇는 培英學院에서는第十四回運動會를 十月一日午前八時半부터 同校庭에서開催

明大21慶應8

【電通東京電話】 東京大學野球聯盟慶明戰은 二十九日午後二時十三分부터 神宮球場에서明大先攻으로開始、結局二十一對八로明大大勝 閉戰午後四時五十分

◇投捕 慶應=三宅、飯塚、春日井、勝川、櫻井、河津 明大=吉田、二木

慶應 010005020
明大(先) 600084120
218

今日의運動

▲國際陸上競技大會第一日은午後二時부터 京城運動場에서開幕

玄濟明獨唱會

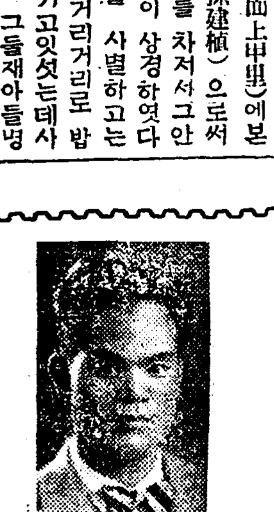

時日 十月五日下午八時 場所 公會堂
入場料 白券 一圓 靑券 五十錢 學生券 三十錢
主催 延禧專門校 後援 朝鮮日報社

日曜講話

▲尙洞敎會 朝間講話『예수께로가자』 李泓周牧師 夕間講話『聖神의恩師』 朴來哲先生
▲中央敎會 午前十一時『基督人의吏命』 노블 博士 午後七時半 幼年部主催主日學校振興禮拜
▲貞洞敎會 午前十一時『疑問의解決者』 金鍾宇氏 午後七時半『洗禮요한의曠野生活』 李鍾享氏
▲館洞應禪庵 午後七時半『常樂我淨의意義』 金泰洽氏
▲向上會館 午後八時『金剛經講義』 李智光氏
▲南大門外敎會 午前十一時『未定』 魚丕信博士 午後七時半『義와나라를求하라』 金英珠牧師
▲壽松洞覺皇寺 午前十一時『佛敎神話로본日月에對하야』 朴允進氏
▲英語講習院 英語說講話 午後三時半 스왜이델氏
▲三淸洞敎會 午前十一時『산제사』 全福淳牧師

高級 萬年筆 カワクロ進呈 製造直賣 各種萬年筆製造卸元 古村製作所 大阪市南區高津四番町 振替大阪五四七七八

廣告マツチ 品質の優良價格低廉は他店の追從を許さず カワクロ見本ル 要二錢券郵 (無商標者に限り特價品提供) 大同燐寸株式會社代理店 赤尾燐寸店 大阪西道頓堀三 電話櫻川一一四〇

軍手 軍手 機械 針 光星舍製作所 大阪市北區川崎町四六 電話北六一三 振替大阪六八七五〇

印刷機械 新規開業指導 呈目錄 牧潮商店本店 大阪市西區京町堀上通三丁目 電話土佐堀五一七五 振替大阪三七二六四

黑ワニス ピッチ 呈目錄 柏原塗料製造所 大阪市此花區吉野町三丁目 電話土佐堀六九六一

金屬高級看板 琺瑯看板門標 ネームプレート 七寶象嵌徽章 大阪標記製作所 大阪東成區生野町 電話天王寺一八九八

婦人 小間物 卸問屋 西山榮次郞商店 大阪市東區博勞町二丁目

靴下 手袋 黑井靴下製造所 大阪市浪速區西神田町 電話櫻川五五八〇番 振替大阪三五二九五

秋冬物品種 羊毛 大阪市南久寶寺町 高橋松西店

大阪優良品案內

淋病 治療와性病豫防에絕對權威 ブラオンギン ケンゴール
本劑는、前東京吉原遊廓吉原病院長으로十數年在任하시든佐藤某先生이多年實驗과學理에基하야가장合理的인局所淋劑로完成發表한것인대、多數專門家의臨床實驗에依하면、治淋劑로서의最重要한浸透、殺菌、消炎三作用이緻密的確하고、治療期間을極端으로短縮할수잇는點은、絕對로他藥의追隨를不許하는바이다。그리고殺菌力이매우强烈하야〇、五乃至〇、八瓦(即尿道粘膜에塗布하는程度)의極少量으로、使用一回마다그效果가顯著하나라나고洗滌注入藥等가티藥液과함께淋菌을後部에送入할念慮업고또따라서攝護腺炎、副睾丸炎等을併發하는것가든念慮는絕對로업고도리여그런염녀를豫防하는作用이잇서도다시本劑는本來의豫防藥이되는것도본다。本劑强烈하야性病豫防으로使用하야도、前記와가티作用은絕對로發病後의使用이라도그效能을期待할수잇는것이다
于先文獻으로本劑의知識과實驗報告及成績等을아시라希望者는移貿元으로葉書로申込次第送呈
新發賣(試藥品) 一圓九十錢
日東製藥合名會社 東京市芝區三田通新町
全國有名藥店에서販賣

陰○ 早漏 不感症 發育不良 速治療法
醫學博士 中井卓次郎著
內容의一部 ○早漏不感症根源과其療法 ○陰萎의原因과其治療法 ○花嫁花婿時代의性愛生活 ○妻의不感症에夫의治療法 ○婦人性敎育夫浮虛除去 ○中年夫婦性的倦怠切拔法 ○男性生殖器發育不良療法 ○性器障碍의根本療法 ○月經閉止婦人의性愛生活 ○가장健康幸福性愛生活法
長長秋夜에보내는性愛聖書
定價二十錢(送料不要) 切手代用無關 東京赤坂局私書函 帝國醫學社 振替東京二二七二一番

株式會社 漢城銀行 本店 京城府南大門通一丁目十四番地 電話光化門 振替口座京城 支店及出張所 京城南大門、同東大門、同西大門、同本町 水原、驪州、大田、永同、大邱、釜山、開城、延安、平壤、平壤大和町

東京仕立洋服은出口 京東 出口商店 羅紗既製品卸問屋 東京市神田區岩本町二十 地方部 送呈 地方商店 時勢表

寫眞機一名에一臺式 無料送呈함 今秋本舖의一大써ー비스

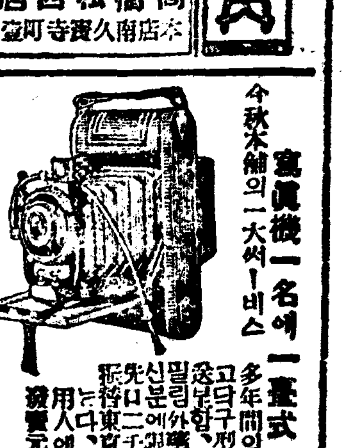

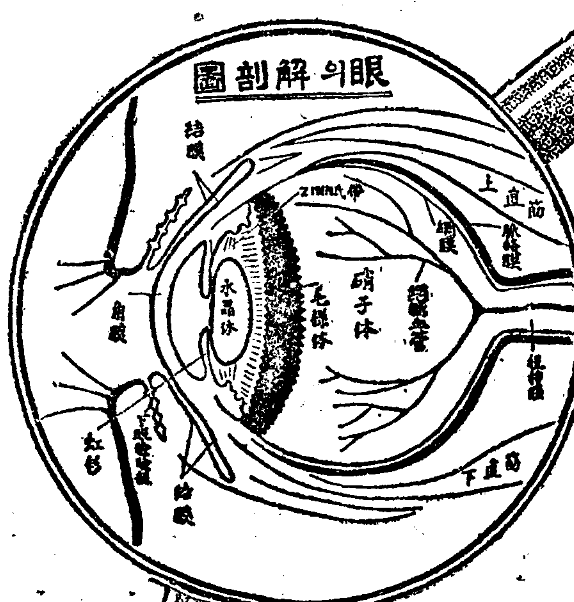

井上獨逸博士處方
中尾藥學博士指導

眞正한高級眼科藥
로-도안약

쓰리지안코압흐지안함

眞正한眼科藥의特質

眼科疾患의太半은黴菌의傳染、塵埃、有害까스、外傷等에起因된炎症、糜爛等이만코、따라서이治療에쓰는眼藥은、殺菌防腐、收斂、消炎、鎭痛等의諸作用을具備할것은、勿論이나이런作用의綜合効果가强하면强할사록眼藥으로서는優秀한것으로서、또無刺戟性（안쓰리고、안아픈特質）을具備하여잇는것도必要합니다。即眞正한眼科藥은반다시以上의諸條件에合致한것이아니면아니됩니다。

로-도眼藥의性能

ロート目藥은井上獨逸醫學博士가眼科醫學의純正한立場에서亢進各國의點眼藥을比較研究하야、그것에、折長補短을하고効力第一主義를標榜하야서創製한것으로、大概眼病의治療에必要한諸作用은이것을合理的으로保有하고前記의『眞正한眼科藥』으로서의特性을具備하얏슬뿐아니라、中尾藥學博士의指導에依한製藥의嚴正은、ロート目藥이高級眼科藥으로써價値를더욱더놉히는것입니다。

ROHTO

初秋에흔한眼病의知識

結膜炎

結膜炎이라것은結膜即眼瞼의속及眼球를덥고잇는眼膜에일어나는炎症으로서、世俗에流行眼疾、눈곱끼는病진물은눈病、上熱眼疾等이라말한것입니다。原因은K・W氏菌等의黴菌、塵埃、强烈한光線等으로그症狀은輕한때는結膜의充血、眼脂의分泌、眼瞼의腫脹等이되나重하게되면、充血과부은것이甚한때에는수시는것갓흔痛症이잇고、또밝은光線에對하야서는눈이부서서눈을못뜨게됩니다。이結膜炎의療法으로서는、每朝洗面時淸冷水로잘씻고、眼脂等不潔한것을떼근後에ロート目藥을一日、二三回點眼한것이有効합니다。ロート目藥는그殺菌作用으로 病原菌을죽이고消炎作用에依한炎症을消散케하며、收斂作用、鎭痛作用으로充血과부증을빠지게하고止痛의機能이綜合的으로有効한作用을하는것입니다。

角膜炎

角膜炎은世俗에삼눈 바람눈、진무른눈等이라말하는眼球의겁운部分에일어나는眼疾입니다。原因은草葉、樹枝에닷첫슬때、或은結膜炎이經過될境遇에간코리고、벡테가나서눈이칙칙하야、잘안뵈이고、或은甚히눈물이나서눈까예糜爛을입으키는일이잇습니다。療法은、大體結膜의項에서말한바를實行하면조코ロート目藥의優秀한消炎作用은角膜의炎症에對하야서、極히有効히作用하고그收斂作用과相俟하야서眼蟲을除去、糜爛을治療、炎症의減退에따라서流淚는적게되고鎭痛의作用으로그疼痛은업서지는것입니다。

眼精疲勞

世俗에 화눈병이라말한것으로 이것은 長時間緻密한일이나、記帳、裁縫、讀書等을계속한것이原因으로視神經及眼部筋肉의疲勞로일어나는疾患인바近代人特히都會에사는분들의게罹病率이만흔것입니다。病狀은눈이疲勞키쉽고일에倦怠를늣기며判斷力과記憶力의減退까지일으키게됩니다。이런症狀을自覺할境遇에는放任치말고、ロート目藥과갓흔健眼의効果가잇는眞正한眼科藥을一日數回點眼하야서눈에營養을주고愛護하는것을게을이하여서는안됩니다。

新案特許 自動點眼容器

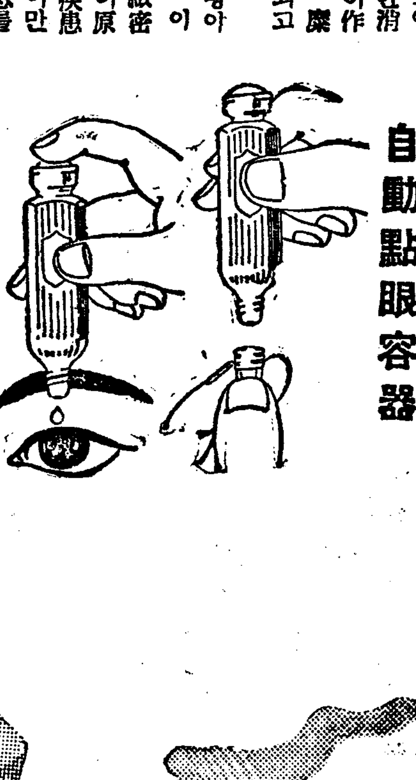

下部의캐푸（네지뚝게）를삐기고、甁우의고무를살작눌으면目藥은一滴式나옵니다。藥이조금도허실안되고、便利、衛生、經濟를兼한最新式點眼容器입니다。

生產合理化의結果 藥價低廉

小瓶	二十錢
大瓶	三十錢
徳用	五十錢
小兒用	二十錢

適應症

結膜炎・結膜充血
疲勞眼・學校眼炎
角膜炎・眼瞼緣炎
角膜翳・도라호무
麥粒腫・淚囊炎等

俗稱 화눈、流行眼、上熱眼疾、진물은눈、눈곱끼는病、번적번적한눈、실눈、부신눈병、눈다래기、바람눈、삼눈 호린눈、부은눈、뻑뻑한눈、

小兒의眼病에對하야

乳兒나小兒의 눈組織은特히銳敏하고、또弱한것임으로、子女를의게쓰는目藥은 特히注意하시는것이必要합니다。그런意味에잇서子女들의 眼病에는 꼭小兒專門의『小兒用ロート目藥』의點眼을推奬합니다。

本舖 山田安民藥房
營業所 大阪市東區南久寶寺町
工場 大阪市東成區猪飼野町

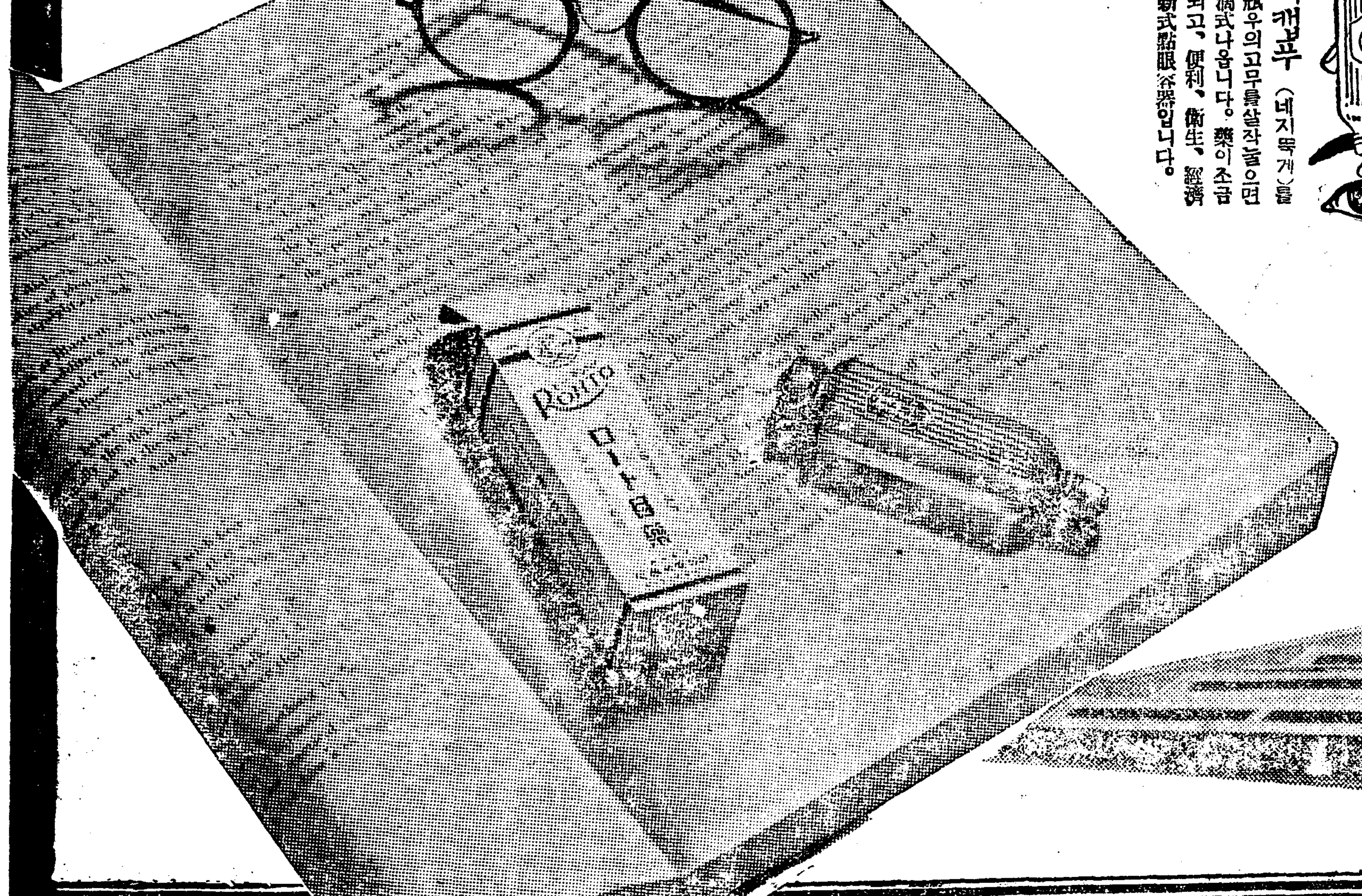

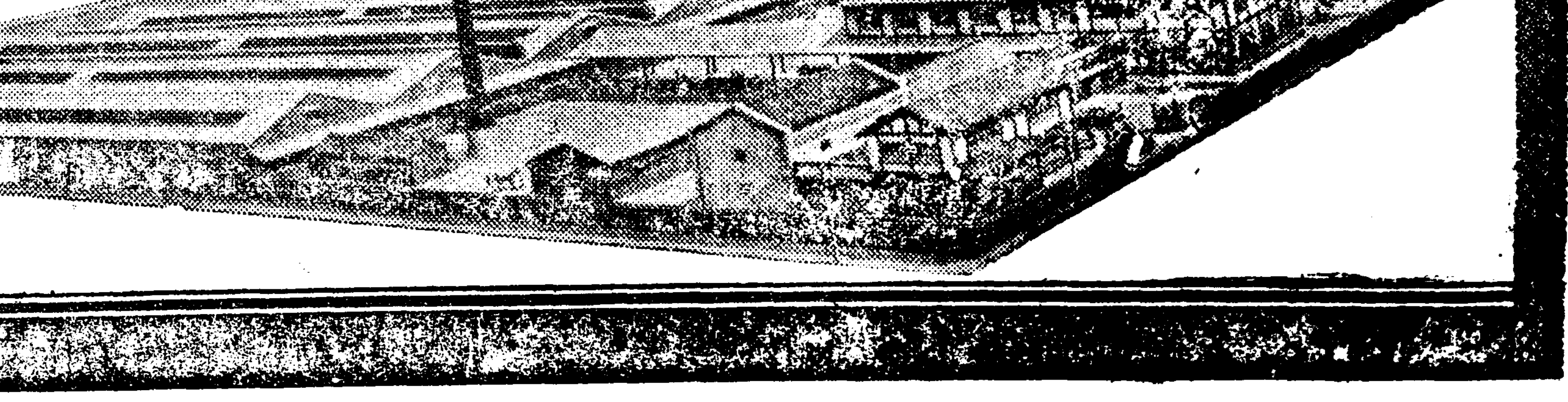

三南水害義捐金品

◀本社接受=二十九日午後五時까지整理分▶

現金累計 三萬六千四百五十圓六十七錢
物品累計 七萬九千三百六十九點

一金二十六圓三十錢 永登浦公立普通學校職員及生徒一同 (本社始興支局經由分)
一金十四圓五十錢 本社瑞興支局主催巡廻同情劇上演金
一金十三圓十九錢 本社春陽支局經由分
一金十三圓 中央佛敎專門學校職員生徒有志
一金七圓八十錢 始興郡南面 軍浦公立普通學校共濟會
一金五圓五十八錢 江原道華川郡 華南公立普通學校職員及生徒一同
一金三圓 吉州長老會幼年主日學校生徒一同 (本社吉州支局經由分)
一金二圓九十四錢 (送料除殘) 德源郡北城面玉井里 奬明講習所職員及生徒一同 (本社支局分局經由分)
一金二圓十七錢 江原道華川邑內 華川基督敎會
一金一圓 本社南原支局經由分
一金九十六錢 江原道伊川郡方丈面 佳麗州예수敎會
一金五十錢 仁川仲町 丸中商會 (本社仁川支局經由分)

本社河陽支局經由分
一金七圓三十四錢 (送料除殘) 內譯
一圓 丸神運送店
五十錢 申學根
五十錢 玄達文
五十錢 李廷儀
三十錢 馬相達
二十錢 都洛中
二十錢 李基東
五十錢 金禧植
五十錢 德興東
二十錢 朴加岩
五十錢 朴寅洙
五十錢 金鍾憲
五十錢 曹喜釋
五十錢 河陽夏期兒童聖經學校生徒一同
一圓 河陽예수교회婦人傳道會

全北井邑郡 井邑예수敎長老敎會
一金十五圓十七錢 衣類十五點 內譯
二圓 梁公允
二十錢 李在順
二十錢 黃寶淵
一圓 朱永釆
一圓 崔榮澤
五十錢 朱景煥
三十錢 金容九
十錢 林鳳鎬
二十錢 朴南緒
三圓 朴商煜
五錢 洪順敎
十錢 李鶴天
十錢 郭來春
十五錢 趙馬利亞
十錢 崔春姬
十錢 崔漢羅
五十錢 殷姓女
五十錢 全光往
十錢 金春雲
二十錢 金成必
三十錢 朴魯守
十錢 鄭馬利亞
二十錢 慶尙道宅
五錢 李成實
二十錢 金己愛
一圓 金東利
十錢 梁善姬
五十錢 郭守李
二十錢 金順京
一圓 金順金
二十錢 鄭官玉
二十錢 金成喜
二十錢 丁景玉
二十錢 柳準夏
十錢 李孝富
十錢 金淑禮
二十錢 金錦順
十錢 徐泰仁
二十錢 崔錫俊
五十錢 張玉順
二十錢 李正喜
衣服七點 鄭官玉
衣服二點 丁景玉
衣服六點 鄭基先

平北龍岩浦 私立救世學校兒童一同
一金五圓十錢 內譯
十錢 趙海山
十錢 李昌柱
十錢 康美珠
十錢 李松葉
五錢 李玉實
五錢 洪錫禮
五錢 金鳳奎
五錢 金鳳柱
五錢 李昌淑
五錢 吳子善
五錢 羅春善
五錢 黃仲淸
五錢 吳學哲
五錢 崔雲熙
五錢 崔龍熙
五錢 朴厚官
五錢 金炳奎
五錢 洪潤植
五錢 洪載植
五錢 朴英珍
五錢 李世坤
五錢 金麟杰
五錢 張斗學
五錢 金姚涉
五錢 朴順道
五錢 張善湍
五錢 朱永華
五錢 任弘蓮
五錢 李福女
五錢 金銀河
五錢 金永河
五錢 李奉淑
五錢 金在根
五錢 崔鳳花
五錢 金炳瑀
五錢 金炳國
五錢 文確實
五錢 金觀明
五錢 康尙賢
五錢 康贇琢
五錢 張順達
五錢 安成龍
五錢 張泰遠
五錢 李處元
五錢 洪大潤
五錢 鄭錫坤
五錢 崔洛基
五錢 李春蘭
五錢 李旭昌
五錢 金致俊
五錢 張寬壁
五錢 張世玉
五錢 張正泰
五錢 羅玉允
五錢 李金女
五錢 張永煥
十錢 全鳳成
五錢 張虎領
三錢 林明植
二錢 申元實
五錢 全成觀
三十錢 金仁淳
三十錢 金仁淑
五十錢 金昌世
五錢 張煥
五錢 全成達
五錢 全雲水
五錢 申奉珠
五十錢 白率居
五錢 金聖泰

本社順川支局經由分(第二回)
一金六圓五十錢 (送料二十錢除殘) 順天郡北倉面雙七里吳敎文齋集分 內譯
五十錢 吳載方
四十錢 李嬅彬
四十錢 吳載一
三十錢 吳承基
三十錢 吳炳善
三十錢 吳炳奎
二十錢 吳秉侃
二十錢 吳相弼
二十錢 吳允適
二十錢 吳寅洙
二十錢 吳秉泰
二十錢 吳藥洙
二十錢 吳錫琨
二十錢 吳承祿
二十錢 吳宗洙
十五錢 吳信洙
十五錢 吳禮洙
十錢 吳永珏
十錢 吳赫宗
十錢 吳致洙
十錢 吳信潮
十錢 吳信柱
十錢 吳錫信
十錢 高國賢
十錢 吳相勳
十錢 吳連洙
十錢 吳德洙
五錢 吳秉弘
五錢 吳錫坤
五錢 張益成
五錢 吳小女
五錢 吳龍洙
五錢 吳秉寬
五錢 吳連奎
五錢 吳松洙
五錢 吳錫八
五錢 吳玠俊
五錢 吳秉勳
五錢 吳載均
五錢 吳永哲
五錢 吳燕洙
五錢 吳錫侃
五錢 張庭雲
五錢 高仁賢
五錢 金鳳翔
五錢 吳錫弼
五錢 吳建洙
五錢 高慶洙
五錢 金國善
五錢 李永商
五錢 吳潡奎
五錢 李永化
五錢 金相俊

現金小計 一百二十五圓五錢
物品小計 十五點

朝鮮社會事業協會取扱分(九月二十八日正午까지)
日計 一、二一四、五四錢
累計 一九七、八三三、三四錢

罰金卅三萬圓求刑한 新義州大脫稅事件

=高等法院判檢事等一行=

實地檢證次로來新

【新義州】조선총독부개설이래의 대탈세사건(大脫稅事件)으로 목하경성고등법원에서 심리중인 신의주 압천정(鴨川町)세관구내 화물취급인(稅關構內貨物取扱人) 고류무남(高柳武男)(三〇)에관한 관세포세(關稅捕稅) 관세법위반(關稅法違反)사건은 신의주지방법원에서 무죄판결이 잇섯든것을 검사가공소하야 평양복심법원에서

罰金 六萬四百九十八圓九十錢
追徵金 十七萬四千七百五十五圓七十六錢

합계 이십삼만오천이백 오십사원륙십전을 추납하라는 판결을밧고 경성고등법원에 상고하야 지난이십륙,칠량일에공하야 사실심리가 잇섯고 다시실지검증할필요가잇서서 지난 이십팔일오전여섯시 신의주착렬차로 중영(增永) 근본(根本)량판사와 옥명(玉名)검사가 서기 한명을대동하고 신의주에나려와 실지검증을하고도라갓다

사실내용은 피고 고류(高柳)는대정십삼년부터 세관 화물취급인으로 허가를 어더가지고 본점을신의주에 지점을룡암포(龍岩浦)에두고 소도기작(小島幾作)을 대리인으로하야 만주행화물의 수량을속히고 혹은저률(低率)의 물품으로 명칭을밧구는등 수십만원의 포세(捕稅)를 한것이라한다

二割減收難免 吉州地方農作

【吉州】함북길주지방은장마와조랭으로수도(水稻)는그밤수가불완전하야 감수는 물론이며속(粟)대두(大豆)도제초가못되여야도충(夜盜蟲)의피해가막심한바모든농작물은이할이상이감수되리라고한다

平壤師範校 講習合格者

【平壤】평양사범학교소화구년도후긔단긔강습과(短期講習科)(高普卒)합격자는사십오명으로다음과갓다

金圭㕍 金元一 李命根 李善錫 洪性河 金潤聖 韓聖奎 金鍵潤 李鍾麟 張浩弼 朱炫商 崔炳模 金思極 金晩軾 金成燮 金秉鎰 高殷煜 尹應寶 崔基元 趙德和 金碩源 崔龍珍 金國明 朴鍾星 李帶珠 金正澤 南善道 李炳俊 許禹赫 申東喜 金萬洙 李世鎬 玄默 楊秉洙 金斗煥 金鼎燮 崔永浩 金敬麟 太學基 朱鍾式 金裕益 金榮起 金連熙 金東胤 李東秀

羅州署員大緊張 關係者家宅搜查

青年檢擧事件後報

【羅州】라주군다시면신풍리(羅州郡多侍面新楓里)에서 청년림종국(林鍾國)외 십이명을 전남경찰부 지휘로검거하고 다시 이십팔일에 한명을 검거하야합 십사명을 라주서에 류치하고엄중 취조중이라함은 긔보한바와 갓거니와 그후 라주서고등계원이 총출동하야 관계자가택을일제수색하고 일긔장、서적、서신(日記帳、書籍、書信)등을다수압수해왓다는데 그중에는 약간의 적색서적이 끼여잇다는바 내용에대하야는 일체비밀에 부침으로 알기어려우나 배후책동을알고저 혈안활동(血眼活動)중이라함으로 일반의 불안이 점차커진다고한다

團員四十餘名의 組織的大窃盜團

釜山市를中心으로橫行든중 刑事總動員一齊檢擧

【釜山】부산희유의대선경교살사건의범인이 체포되는 형사대의피로한몸을 리용함인지근래부내에절도단이 횡행하야 엽엽심수건의 도난사고가 계출되는현상을 본부산서에서는 사법형사 총동원으로 비상수사를행한바의외에도부산진、서면、보수정송도등 각처에 구분적절도단이조직되여 한조에 륙칠명식 삼십명가량이잇서서 그중에 단장을두고 각조합을 련명하야상호련락을 취하는 일방경계망을피하는 신호까지 잇는조직적절도망은 시내각소를 총활하는등그피해가 막심함은 물론그휘도상상밧게커서 도목되는 단부가 전과자로 이십사오되여보이는 장꿀들인것을 탐사하야이십팔일 일당사십여명중 제일차로이십명의 세포단원을 체포하엿다는데 근일중 취조에따라그들의 소굴과 본부를습격하야일망타진할날도 머지 아니하야부민의 불안을 일소하리라고한다

崔某檢擧에衝動 道警察部員活動

大邱를中心으로搜索

【大邱】지난이십륙일경북경산경찰서(慶山警察署)에서는동경조도전대학생 최모(崔某)(日名菅野龜太郞)(二三)라는청년을검거하고 목하엄중 취조중인데 목하조선내 모모사건의 중요인물들이 모다종적을 감춘이때이라이보고를접한도경찰부고등과에서는아연 긴장하야 지난이십팔일부터 형사대가 대구를중심으로각방면에서 대활동을 개시하얏다한다

早魃과霖雨로 鍾城地方凶作

【鍾城】금년은한해의한발과장마의천재로인하야 구성 지방은금년농작물은 대흉작인바 구성군동회의 조사에의하면수전(水田)은 이할오부이상전작(田作)은삼할이상이감수되리라한다

脫走强盜犯 張在權送局

【价川】지난팔월이십오일오후열시경에 개천군 조양면봉명리(价川郡朝陽面鳳鳴里)부근로상에서 행괴을습격하고 금품을 탈취도주하엿든 강도전과 본적대동군 룡악면서리(大同郡龍岳面西里)삼백구십번지 현주를평양부인흥리(仁興里)칠십팔번지에 둔 장재권(張在權)은 당시평원(平原)경찰서에 체포되여 개천서로압송도중긔차에서뛰여나려 일시소동을 이르켯스나 재차평원경찰서원의 손에체포되여 그동안 개천서에서 엄중한취조를밧고잇든바 지난이십팔일 안주(安州)검사국으로 송국되엿다 한다

安州高普設立 寄附募集好績

【安州】긔보=안주김인오(金仁梧)씨의발긔에의한안주고등보통학교는 설립위원김진홍(金鎭弘)김병규(金秉奎)김광호(金光浩)씨등의계속적 활동으로 아래수개월동안은 유산계급을 일일히방문교섭한결과 량해가 전부성립되얏슴으로 지난이십오일부터는 긔부모집에 착수하야 문용규(文用奎)씨의 일만원을필두로유력가들의 재단승락을 밧기시작하엿는데 성적이매우량호함으로 김인오 옹은매우깁버하야 설립위원들을 자택에초대하고 성대한위로연회 까지하얏다고 한다

今日 三十日

午前九時부터 箕林里 公設運動場에서

全朝鮮自轉車競技大會

◇主催 平壤輪業組合
◇後援 朝鮮日報社平壤支局

우물에빠저 女子慘死

【南原支局電報】이십구일오전열한시경 남원 죽항리장히성의처는 우물가에서 채소를씻고잇다가 고만실족하야 우물속에빠지자 동리사람들이 문허저곳 구조에 착수하얏스나 참사하고 말엇다한다

兒童作品展覽 三道私立學校

【全州】긔보=전북로회주최인제이회 주일학교 지도자강습회는예정대로 지난이십오일부터개회하야이래삼사일동안련일초만원의 대성황으로 대회는무사히진행중인데이번모임을긔회로하여 전북로회종교교육부 에서는전북충청、전남각사립학교를 중심으로 아동작품 전람회(兒童作品展覽會)를개최하엿는데 장소는 신흥학교이오출품한 점수가 칠백여점에 달하얏다고한다

爆藥爆發로 鑛夫二名重傷

【海州】지난이십륙일오후일시경송화군도원면화계리 (松禾郡桃源面花溪里)에서 광산인부들이다이나마이트를소제하다가폭발되여인부두명이부상되엿는데 그중해주군운산면 지촌리(雲山面芝村里)안준호(安俊鎬)(二四)는일골에중상되여생명이위독하다고한다

西湖漁業組認可

【興南】함남서호해안 어업민으로 숙망이던 서호어업조합(西湖漁業組合)은 인가수속을완료하던바 지난이십오일부로 인가의지령이 나려서일일부터 사무를개시하게되리라한다

探偵小說 艶魔 (93)

徐東山 作
金奎澤 畵

실人족(失足)(5)

영호는 발길을 멈추고 기다렷다。

휘파람소리가 각가워지며 검은그림자가 시계(視界)에 드러온다。

형사장에 쓰인대로 교복에 사방모자를 쓴 학생이 영호의등뒤에서 멀니 빗치는 가든불을 바터 확실히 나타낫다 두사람은 딱 마조첫다。

××고등보통학교 제이십삼회졸업생의 앨범에서 본 서광식이다。

머리와 중대가리로 밧작깍근 그사진에 비하면 좀 노성해보이나 역시 그 얼굴은 그얼굴이다。

저편은 힐끔 처어다보더니 그대로 지내치는체하면서 외인손을 쑥 내어민다 바른편손은 포켓속에 들어잇는 피스톨의 방아쇠에 손가락을걸어 쥐인것이 분명하다

영호는 그대로 서서잇다。손을 내어밀면 이편에서 내어주는것이 잇스리라고 의심도 아니한 그학생―서광식은 의외에 아모 반응이 업는것을 보고 획 도라섯다。바른편 포켓속이 울죽어리면서 불숙한 곳자 영호의얼골을 겨누고잇다。

서광식은 영호를 노려어본다 영호는 그냥 범범히 서서잇나 그러나 그는 그저 범범히가 아니라 머리터럭만한틈만보잡으면 비호가티 달녀들어 저편을 메어칠 준비가 되어잇다。

한편은 노려보고 한편은 바라다보고 한동안 살기띄운침묵이 계속되엿다 긴장된 한나다。

『왜 아니내노아?』

입이 피스톨을 끄내어 그 새깜안 구멍으로 영호의얼골을 겨누는 서광식은 야트나 저력잇는 소리로 뭇는다。머리를 겨누엇스니 영호의 방탄(防彈)수기는 소용이업서진다。

『돈 못가저왓소』

영호는 허청의 음성을 본따서 대답하엿다

『왜?』

『돈이 업서서……』

『돈이 업서?』

서광식은 조롱하듯이 위스입술을 빗죽한다

『그건 저리로 거더치운』 하고 영호는 턱으로 피스톨을 가르키며 말을한다。

『나가티 약비한 사람한테야 그런게 무슨소용이요?』

그러나 저편은 조곰도방심을 아니하고 똑바로 겨눈곳을겨누고잇다。

『흥! 그중에 내숭은들어서!……대관절 왜 돈을 아니가저왓서?』

『업서서』

『업기는 왜업서? 은행에수만원식 예금을 해 노코도 업서?』

『아―니 여보!』

하고 영호는 한걸음 닥어섯다그는 어떠케 해서든지 이약이를 늘어노아가지고 이러고저려고 하는동안에 틈을엿보아 때려뉘자는것이다。

『대관절 당신이 누구길네 우리더러 돈을 달나우?』

『무엇이 어째서 달날만 하오?』

『달날만 하니까 달나지!』

『그것은 허준이하고 할말이지 허철이하고는 할말이 아니야……건방지게 짓거리지 말고 가지고왓거든 순순히 내노아』

『여보 건방진것은 댁이 아니요? 백제 남의돈을 뺏스려들면서 리유도 말않아니하니 그게 무슨경우란말이요?』

『애 요게 꽤 까스랍게군다! 이러케 말성을 부릴테야!』

『아―니 말성을 부리는것은 댁이지 내요?』

저편은 점점 성이 나는모양이다 얼골이 상기가 되어온다。그러나 화를 꾹 늘으고 타일으듯 위협하듯 말을한다。

『패―니 이러다가는 신상에 조치못해……우리를 누구로 알고이래?……하로강아지범 무서운줄 몰으더라고……허준이가 그새 돈을 칠팔천원이나 내어주면서도 꿀꺽소리 못하는것을보면 알조지 무얼여러잔말이야?』

『머어재?……아、이도적놈아』

하고 영호는 일부러 고개를 내밀엇다。도적놈아 소리가 떠러지기도전에 서광식의 외인손이 영호의 따구를 내리친다。

그것을 피하려 고개를 움칫할때에 피스톨의 겨냥도 버서낫다。그순간 영호는 나는새와가치 와락 뎀벼드러 위선 저편의 바른편 손목을주먹으로내려첫다。피스톨은 땅에 떠러젓다。

두몸둥이는 한데 어우러젓다。영호는 생각든것보담 상대자가만만치 아니함을 알엇다。

나이보다젊고元氣로

食慾도나고튼튼히살저서

부러운精力家에게 그養生法을듯고서

試驗해보면누구나感心

悲觀하든老衰도 精力의躍進을깨달아

東京府下岩淵町 靑木茂平

나는、六十歲의 今日元氣잇게 生活하고잇는한사람입니다。그러고이것은 養命酒를每日愛飮하고잇는까닭으로압니다。어제그런말을 할수잇느냐하면나는、昨年에 老衰病가든것으로、非常히고생하고、體力精力을 全혀 消耗하엿든것입니다。그러나 다는 新聞에서廣告를보고、知人이勸하는 여러가지榮養劑와藥을먹엇스나、何等反應도업섯슴니다 그런데 다행히 어느날養命酒의 廣告를보고半信半疑로사다가、飮用한즉놀라운精力이 躍進함을깨닷고 元氣가旺盛해지며、老衰感은언제지업서지고 十年이나 더젊어진氣分이되어 精力旺盛한滿足한生活이되게되엇습니다。簡單하지마는 平素의 기쁨을 記錄하야參考에供합니다。

(靑木茂平氏의姓名은假名)

實感을味得하라

最近、各方面에强壯劑의養命酒가益益愛飮되어『實로腦力과精力을기르는데이보다조흔것은업다』고하는眞實한 體驗을知人에게서듯고勸함을밧아먹기始作하는 사람이만코먹어보면、듯던거보다나흔實感을味得하야 傳하고傳해서宏壯한評判이되어 今日가티世上에有名하게되엇으니 誰某던지한번은試驗해보십시오、貴重한深山仙酒이므로朝夕에 조곰씩먹으면確實히그럴듯하다고 首肯하실것입니다。

小瓶進呈

意外 일만은好感을주는深山仙酒로서芳香美味、上等葡萄酒보다도맛잇다는것을實物로紹介하기爲하야養命酒試飮用小瓶一本無料로送呈中이니、東京市澁谷區上通四丁目廿二番地養命酒本舖出張所로곳葉書를보내시옵

滋養强壯劑로……

◇强腦强精의目的
◇神經衰弱잇는분
◇不眠숭잠은사람
◇疲勞倦怠한사람
◇貧血冷病잇는분
◇呼吸器弱한사람
◇胃腸衰弱한사람
◇根氣薄弱한사람
◇虛弱體質가진분
◇産前産後의婦人
◇病後恢復期等等

信州伊那의谷名産 製法日米專賣特許

鹽澤家傳 養命酒 壹合瓶 一圓廿錢 大瓶 三圓

⊙全國有名藥店、百貨店에잇슴

品切될때는便宜上東京出張所로注文하시옵
前金注文은送料無料、代金引換은實費를밧슴니다

注意 가짜가잇으니專賣特許鹽澤家養命酒의文字에特히注目하시고사십시오。

信州上伊那郡南向村大草 釀造發賣元 養命酒本舖天龍館
東京澁谷區上通四丁目廿二番地 出張所 養命酒本舖出張所